ลงทะเบียนผลิตภัณฑ์ของคุณและรับการสนับสนุนที่

www.philips.com/welcome

GoGEAR

SA4DOT02

SA4DOT04

SA4DOT08

คู่มือผู้ใช้

PHILIPS

สารบัญ

1 ข้อมูลความปลอดภัยที่สำคัญ 4
การบำรุงรักษาทั่วไป 4
การรีไซเคิลผลิตภัณฑ์และแบตเตอรี่ในตัว 6

2 เครื่องเล่นใหม่ของคุณ 8
ภายในกล่องมีอะไรบ้าง 8
ซอฟต์แวร์คอมพิวเตอร์สำหรับเครื่องเล่น 8
ไฟล์ที่โหลดไปยังเครื่องเล่น 8
ภาพรวม 9
การควบคุม 9
สัญญาณไฟ LED และการส่งเสียงกลับ 9

3 เริ่มต้นใช้งาน 10
การชาร์จไฟ 10
เปิดหรือปิดเครื่องเล่น 10
การสแตนด์บายและการปิดเครื่องแบบอัตโนมัติ 10

4 เล่นเพลง 11
ถ่ายโอนเพลงไปยังเครื่องเล่น 11
เล่นเพลง 11
ค้นหาเพลง 11
เปลี่ยนระดับเสียง 11
เปิดหรือปิดการเล่นสุ่ม 12

5 ซิงค์กับไลบรารีเพลง PC ผ่าน Philips Songbird 13
ติดตั้ง Philips Songbird บน PC ของคุณ 13
การเลือกไฟล์เพลงจาก PC 13
การตั้งค่าโฟลเดอร์ตรวจสอบ 13
อิมพอร์ตไฟล์สื่อ 15
การซิงค์เครื่องเล่นกับ Philips Songbird 15
การเลือกซิงค์อัตโนมัติหรือซิงค์ด้วยตนเอง 15
การซิงค์อัตโนมัติ 15
การซิงค์ด้วยตนเอง 15

6 อัพเดตเฟิร์มแวร์ผ่าน Philips Songbird 17

7 การซ่อมแซมเครื่องเล่นผ่าน Philips Songbird 18

8 ข้อมูลทางเทคนิค 19
ข้อกำหนดของ PC 19

หากต้องการความช่วยเหลือ

โปรดไปที่

www.philips.com/welcome

ซึ่งคุณสามารถเข้าใช้งานสื่อสนับสนุนต่างๆ อย่างสมบูรณ์ เช่น คู่มือผู้ใช้ ซอฟต์แวร์อัปเดตล่าสุด และการตอบคำถามที่พบบ่อย

1 ข้อมูลความปลอดภัยที่สำคัญ

การบำรุงรักษาทั่วไป

การแปลเอกสารนี้ใช้เพื่อการอ้างอิงเท่านั้น หากฉบับภาษาอังกฤษและฉบับแปลไม่สอดคล้องกัน ฉบับภาษาอังกฤษเป็นฉบับที่มีผลบังคับใช้เหนือกว่า

ข้อควรระวัง

- ในการหลีกเลี่ยงความเสียหายและการทำงานผิดปกติ:
- อย่าให้เครื่องเล่นถูกความร้อนสูงมากเกินไป ซึ่งเกิดจากอุปกรณ์ทำความร้อนหรือแสงแดดโดยตรง
- ห้ามทำเครื่องเล่นตก หรือห้ามทำให้วัตถุใดๆ ตกลงบนเครื่องเล่นของคุณ
- ห้ามทำเครื่องเล่นตกน้ำ ห้ามมิให้ช่องเสียบหูฟัง หรือช่องใส่แบตเตอรี่ถูกน้ำเนื่องจากน้ำที่เข้าไปในตัวเครื่องอาจทำให้ตัวเครื่องได้รับความเสียหายรุนแรง
- อาจมีสัญญาณรบกวนหากมีโทรศัพท์มือถือที่ใช้งานในบริเวณใกล้เคียง
- สำรองไฟล์ของคุณ ตรวจสอบว่าคุณเก็บไฟล์ต้นฉบับที่คุณดาวน์โหลดลงในอุปกรณ์ของคุณ Philips จะไม่รับผิดชอบต่อความเสียหายใดที่เกิดขึ้นกับข้อมูล หากผลิตภัณฑ์ได้รับความเสียหาย หรือไม่สามารถอ่านข้อมูลได้
- จัดการ (ถ่ายโอน, ลบ, อื่นๆ) ไฟล์เพลงของคุณด้วยซอฟต์แวร์เพลงที่ให้มาเท่านั้นเพื่อหลีกเลี่ยงปัญหาต่างๆ
- ห้ามใช้สารทำความสะอาดที่มีส่วนผสมของแอลกอฮอล์ แอมโมเนีย เบนซิน หรือ สารที่มีฤทธิ์กัดกร่อน เนื่องจากสารเหล่านี้จะทำให้เครื่องเล่นชำรุดเสียหาย

เกี่ยวกับการทำงานและอุณหภูมิการจัดเก็บ

- ใช้งานในที่ที่มีอุณหภูมิระหว่าง 0 และ 35°C (32 ถึง 95°F) เสมอ
- จัดเก็บในที่ที่มีอุณหภูมิระหว่าง -20 และ 45°C (-4 to 113°F) เสมอ
- อายุการใช้งานแบตเตอรี่อาจสั้นลงในสภาพอุณหภูมิต่ำ

ชิ้นส่วน/อุปกรณ์เสริม:

โปรดไปที่ www.philips.com/support เพื่อสั่งซื้อชิ้นส่วน/อุปกรณ์เสริม

การฟังอย่างปลอดภัย

ฟังที่ระดับเสียงปานกลาง:

การใช้หูฟังในระดับเสียงที่ดังมากอาจเป็นอันตรายต่อการได้ยินของคุณ ผลิตภัณฑ์นี้สามารถให้เสียงในช่วงระดับความดังที่อาจก่อให้เกิดการสูญเสียการได้ยินสำหรับบุคคลปกติ แม้ว่าจะฟังในระยะเวลาไม่ถึงนาที ช่วงระดับความดังเสียงที่ดังขึ้นมีไว้สำหรับผู้ซึ่งอาจประสบกับการสูญเสียการได้ยินอยู่แล้ว เสียงอาจจะผิดเพี้ยนได้ ในช่วงระยะเวลาหนึ่งการปรับการได้ยินเสียง "ในระดับที่ฟังสบาย" จะเป็นระดับเสียงที่ดังขึ้น ดังนั้น หลังการฟังเป็นเวลานาน เสียง "ปกติ" แท้จริงแล้วอาจเป็นเสียงดัง และเป็นอันตรายต่อการได้ยินเสียงของคุณ เพื่อป้องกันมิให้เกิดเหตุการณ์นี้ ให้คุณตั้งค่าระดับเสียงในระดับที่ปลอดภัยก่อนที่จะปรับการได้ยินเสียง และปล่อยไว้

ในการตั้งค่าระดับเสียงในระดับที่ปลอดภัย:

ให้ปรับการควบคุมเสียงไปที่การตั้งค่าต่ำ

ให้เพิ่มระดับเสียงอย่างช้าๆ จนกระทั่งคุณสามารถได้ยินเสียงชัดเจนและรู้สึกสบาย โดยไม่มีความผิดเพี้ยน

ฟังเป็นช่วงระยะเวลาที่เหมาะสม:
การฟังเป็นระยะเวลานาน แม้ในระดับเสียง 'ปลอดภัย' สามารถก่อให้เกิดการสูญเสียการได้ยิน
ตรวจสอบให้แน่ใจว่าใช้งานอุปกรณ์อย่างพอเหมาะและหยุดพักอย่างเหมาะสม
ตรวจสอบให้แน่ใจว่าได้ทำตามคำแนะนำต่อไปนี้เมื่อใช้งานหูฟังของคุณ
ฟังที่ระดับเสียงพอดีและเป็นระยะเวลาที่เหมาะสม
ระมัดระวังไม่ปรับระดับเสียงเนื่องจากการปรับการได้ยินเสียงของคุณ
ห้ามเปิดเสียงดังมากเกินไปเนื่องจากคุณจะไม่สามารถได้ยินเสียงรอบตัวคุณ
คุณควรใช้อย่างระมัดระวังหรือหยุดการใช้งานชั่วคราวในสถานการณ์ที่มีแนวโน้มว่าจะเป็นอันตราย
ห้ามใช้หูฟังขณะควบคุมยานพาหนะ ปั่นจักรยาน เล่นสเก็ตบอร์ด และอื่นๆ เนื่องจากอาจเป็นอันตรายต่อการจราจรและผิดกฎหมายในหลายพื้นที่

การดัดแปลง

การดัดแปลงใด ๆ โดยไม่ได้รับอนุญาตจากผู้ผลิตอาจส่งผลให้สิทธิ์การใช้งานอุปกรณ์ของผู้ใช้เป็นโมฆะ

ข้อมูลลิขสิทธิ์

ชื่อผลิตภัณฑ์และยี่ห้ออื่นๆ ทั้งหมดเป็นเครื่องหมายการค้าของบริษัทหรือองค์กรรายนั้นๆ
การทำสำเนาสิ่งที่บันทึกใดๆโดยไม่ได้รับอนุญาตไม่ว่าจะเป็นการดาวน์โหลดจากอินเตอร์เน็ตหรือจากซีดีเพลงถือเป็นการละเมิดกฎหมายลิขสิทธิ์และสนธิสัญญาระหว่างประเทศ
การทำสำเนาสื่อที่มีการป้องกันการทำสำเนา รวมถึงโปรแกรมคอมพิวเตอร์ ไฟล์ การกระจายเสียง และการบันทึกเสียงโดยไม่ได้รับอนุญาตอาจเป็นการละเมิดลิขสิทธิ์ และถือว่าเป็นการกระทำผิดทางอาญา ไม่ควรนำอุปกรณ์นี้ไปใช้เพื่อจุดประสงค์ดังกล่าว
Windows Media และโลโก้ Windows เป็นเครื่องหมายการค้าจดทะเบียนของ Microsoft Corporation ในสหรัฐอเมริกาและ/หรือประเทศอื่นๆ

มีความรับผิดชอบ! เคารพลิขสิทธิ์

Be responsible
Respect copyrights

Philips เคารพต่อทรัพย์สินทางปัญญาของผู้อื่น และเราขอให้ผู้ใช้ของเรากระทำเช่นนั้นด้วย
ข้อมูลมัลติมีเดียบนอินเตอร์เน็ตอาจมีการสร้างขึ้นและ/หรือเผยแพร่โดยไม่ได้รับอนุญาตจากเจ้าของลิขสิทธิ์เดิม
การคัดลอก หรือการเผยแพร่ข้อมูลที่ไม่ได้รับอนุญาตอาจเป็นการละเมิดกฎหมายลิขสิทธิ์ในหลาย ๆ ประเทศ รวมทั้งประเทศของคุณ
การปฏิบัติตามกฎหมายลิขสิทธิ์นั้นจึงอยู่ในความรับผิดชอบของคุณ
การบันทึก และการถ่ายโอนไปยังเครื่องเล่นแบบพกพาของการสตรีมวิดีโอซึ่งดาวน์โหลดไว้ในเครื่องคอมพิวเตอร์ของคุณนั้นมีจุดประสงค์เพื่อใช้กับโดเมนสาธารณะหรือข้อมูลที่ได้รับลิขสิทธิ์ถูกต้องเท่านั้น คุณอาจใช้ข้อมูลนั้นสำหรับการใช้ส่วนตัวซึ่งไม่ใช่เชิงพาณิชย์ และต้องเคารพคำแนะนำในการใช้ลิขสิทธิ์ซึ่งกำหนดโดยเจ้าของลิขสิทธิ์ของงานนั้น ในที่สุด คำแนะนำนั้นอาจระบุว่าห้ามมิให้มีการคัดลอกเพิ่มเติม การสตรีมวิดีโออาจมีเทคโนโลยีป้องกันการคัดลอกซึ่งไม่อนุญาตให้ทำการคัดลอกเพิ่มเติม ในสถานการณ์เช่นนั้น ฟังก์ชันการบันทึกจะไม่ทำงานและคุณจะได้รับข้อความแจ้งให้ทราบ

การบันทึกข้อมูล

Philips มุ่งมั่นที่จะพัฒนาคุณภาพผลิตภัณฑ์ของคุณและเสริมประสบการณ์ผู้ใช้ Philips ให้น่าประทับใจยิ่งขึ้น เพื่อให้เข้าใจการใช้งานโปรไฟล์ของอุปกรณ์ อุปกรณ์นี้จะบันทึกข่าวสาร / ข้อมูลบางรายการไว้ในส่วนหน่วยความจำถาวรของเครื่อง ข้อมูลเหล่านี้ถูกนำไปใช้เพื่อระบุและค้นหาข้อผิดพลาดหรือปัญหาต่างๆ ที่คุณในฐานะที่เป็นผู้ใช้อาจประสบขณะใช้อุปกรณ์ ข้อมูลที่จัดเก็บ เช่น ระยะเวลาการเล่นในโหมดเพลง ระยะเวลาการเล่นในโหมดวิทยุ จำนวนครั้งที่แบตเตอรี่ใกล้จะหมด ฯลฯ ข้อมูลที่จัดเก็บจะไม่แสดงให้เห็นถึงเนื้อหา หรือสื่อที่ใช้บนอุปกรณ์หรือแหล่งที่ดาวน์โหลด ข้อมูลที่จัดเก็บบนอุปกรณ์จะถูกเรียกดูและนำมาใช้ เฉพาะเมื่อผู้ใช้ส่งอุปกรณ์ไปยังศูนย์บริการ Philips เท่านั้น และเป็นไปเพื่อการค้นหาข้อผิดพลาดได้ง่ายขึ้น และป้องกันข้อผิดพลาดเท่านั้น ผู้ใช้สามารถใช้ข้อมูลที่จัดเก็บได้ในการร้องขอครั้งแรกของผู้ใช้

การรีไซเคิลผลิตภัณฑ์และแบตเตอรี่ในตัว

ผลิตภัณฑ์ของคุณใช้วัสดุและส่วนประกอบที่มีคุณภาพสูงในการผลิต และสามารถนำไปรีไซเคิลหรือนำกลับมาใช้ใหม่ได้
ห้ามทิ้งผลิตภัณฑ์รวมกับขยะจากครัวเรือน โปรดศึกษากฎข้อบังคับท้องถิ่นว่าด้วยการแยกเก็บผลิตภัณฑ์ไฟฟ้าและอิเล็กทรอนิกส์และแบตเตอรี่ การกำจัดผลิตภัณฑ์เก่าเหล่านี้อย่างถูกต้องช่วยป้องกันผลสืบเนื่องทางลบที่อาจเกิดขึ้นกับสิ่งแวดล้อมและสุขภาพของมนุษย์
โปรดเยี่ยมชม www.recycle.philips.com สำหรับข้อมูลเพิ่มเติมเกี่ยวกับศูนย์รีไซเคิลในพื้นที่ของคุณ

ข้อควรระวัง

- การถอดแบตเตอรี่ในตัวเครื่องออกส่งผลให้การรับประกันเป็นโมฆะและสามารถทำให้ผลิตภัณฑ์เสียหายได้

Philips SOUNDDOT

คำประกาศของสหรัฐอเมริกา

อุปกรณ์นี้ได้รับการทดสอบและจัดทำเพื่อให้เป็นไปตามข้อจำกัดของอุปกรณ์ดิจิตอล Class B ตาม part 15 ของ FCC Rules ข้อจำกัดเหล่านี้กำหนดขึ้นเพื่อป้องกันมิให้เกิดสัญญาณรบกวนที่เป็นอันตรายในการติดตั้งภายในที่พักอาศัย อุปกรณ์นี้ทำให้เกิด ใช้ และสามารถปล่อยพลังงานคลื่นวิทยุ และหากไม่ติดตั้งและใช้ตามคู่มือแนะนำการใช้อาจทำให้เกิดสัญญาณรบกวนที่เป็นอันตรายต่อวิทยุสื่อสารได้
อย่างไรก็ตาม ไม่มีการรับประกันว่าสัญญาณรบกวนจะไม่เกิดขึ้นในการติดตั้งใดโดยเฉพาะ หากอุปกรณ์นี้ทำให้เกิดสัญญาณรบกวนต่อการรับวิทยุ หรือโทรทัศน์ ซึ่งสามารถยุติได้โดยการปิดและเปิดอุปกรณ์ ให้ผู้ใช้ลองแก้ไขสัญญาณรบกวนโดยดำเนินการตามวิธีการอย่างน้อยหนึ่งวิธีต่อไปนี้

- ย้ายตำแหน่งเสาอากาศรับสัญญาณ
- เพิ่มระยะห่างระหว่างอุปกรณ์และเครื่องรับสัญญาณ
- เชื่อมต่ออุปกรณ์กับเต้ารับบนวงจรที่แตกต่างจากการเชื่อมต่อของเครื่องรับสัญญาณ
- ปรึกษากับตัวแทนจำหน่ายหรือช่างเทคนิคผู้ชำนาญการด้านวิทยุ/โทรทัศน์เพื่อขอความช่วยเหลือ

คำประกาศของประเทศแคนาดา

อุปกรณ์ดิจิตอล Class B นี้เป็นไปตามมาตรฐาน ICES-003 ของแคนาดา

อุปกรณ์นี้เป็นไปตามมาตรฐาน FCC-Rules, Part-15 และ 21 CFR 1040.10. การใช้งานต้องอยู่ภายใต้เงื่อนไขสองข้อต่อไปนี้:

- อุปกรณ์นี้อาจไม่ก่อให้เกิดการรบกวนที่เป็นอันตราย และ
- อุปกรณ์นี้ต้องรับสัญญาณรบกวนทุกชนิด รวมถึงสัญญาณรบกวนที่อาจก่อให้เกิดการทำงานที่ไม่พึงประสงค์

2 เครื่องเล่นใหม่ของคุณ

ภายในกล่องมีอะไรบ้าง

ตรวจสอบให้แน่ใจว่าคุณได้รับสินค้าตามรายการต่อไปนี้:

เครื่องเล่น

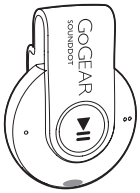

หูฟัง

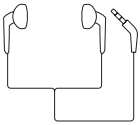

คู่มือเริ่มต้นใช้งานอย่างย่อ

เอกสารการรับประกันและความปลอดภัย

หมายเหตุ

- รูปภาพที่ปรากฏเป็นการอ้างอิงเท่านั้น Philips สงวนสิทธิ์ในการออกแบบ / สีสันของผลิตภัณฑ์โดยไม่ต้องแจ้งล่วงหน้า

ซอฟต์แวร์คอมพิวเตอร์สำหรับเครื่องเล่น

ซอฟต์แวร์คอมพิวเตอร์ต่อไปนี้สามารถทำงานร่วมกับ SOUNDDOT:

- **Philips Songbird** (ช่วยคุณในการอัพเดตเฟิร์มแวร์ของเครื่องเล่นและซิงค์เพลงจากไลบรารีเพลงคอมพิวเตอร์ของคุณไปที่เครื่องเล่น)

ในการรับPhilips Songbird

- บนคอมพิวเตอร์ของคุณ ให้ดาวน์โหลด **Philips Songbird** จาก www. philips.com/Songbird หรือ www. philips.com/support

ไฟล์ที่โหลดไปยังเครื่องเล่น

ไฟล์ต่อไปนี้ถูกโหลดไปยัง **SOUNDDOT**:

- คู่มือผู้ใช้

ภาพรวม

การควบคุม

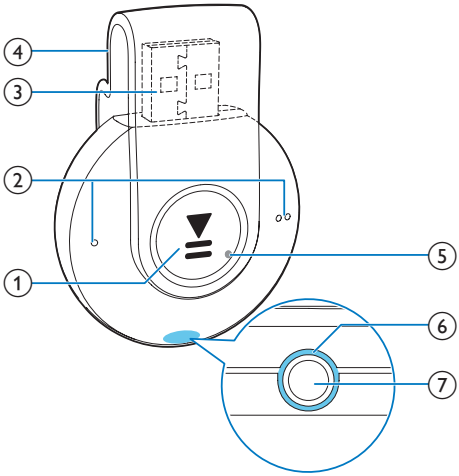

① ▶II

- กดค้างไว้: เปิดหรือปิดเครื่องเล่น
- กด: หยุดชั่วคราว/ เล่นต่อ
- กดสองครั้งระหว่างการเล่น : เปิดหรือปิดการเล่นสุ่ม

② ● / ● ●

- กด: ลดหรือเพิ่มระดับเสียง
- กดค้างไว้: ข้ามไปที่เพลงก่อนหน้าหรือถัดไป

③ **ช่องเสียบ USB สำหรับการชาร์จไฟและถ่ายโอนข้อมูล**

④ **คลิปหนีบผม**

⑤ **RESET**

- กดรูโดยใช้ปลายปากกาลูกลื่นเมื่อเครื่องเล่นไม่ตอบสนองต่อการกดปุ่ม

⑥ **สัญญาณไฟ LED**

⑦ ♫

- ช่องเสียบหูฟัง 3.5 มม.

สัญญาณไฟ LED และการส่งเสียงกลับ

ด้วยสัญญาณไฟ LED และ/หรือการส่งเสียงกลับ คุณสามารถรู้สถานะของเครื่องเล่นได้

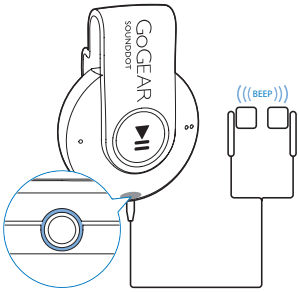

3 เริ่มต้นใช้งาน

การชาร์จไฟ

SOUNDDOT มีแบตเตอรี่ในตัวซึ่งสามารถชาร์จผ่านช่องเสียบ USB ของคอมพิวเตอร์ได้

- หมุนหัวเสียบ USB เพื่อเชื่อมต่อ SOUNDDOT เข้ากับคอมพิวเตอร์
  - ↳ ระหว่างการชาร์จไฟ สัญญาณไฟจะเปลี่ยนสีเพื่อแสดงระดับแบตเตอรี่
  - ↳ เมื่อแบตเตอรี่เต็มแล้ว สัญญาณไฟสีเขียวจะสว่างขึ้น

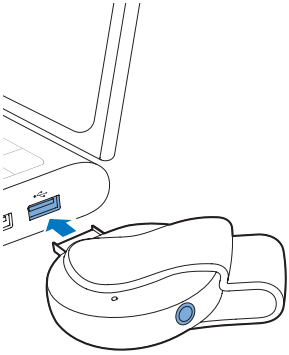

เคล็ดลับ

- เมื่อระดับแบตเตอรี่ต่ำกว่า 15% สัญญาณไฟสีแดงจะกะพริบและมีเสียงบี๊พสองครั้ง
- แบตเตอรี่แบบชาร์จได้มีจำนวนรอบของการชาร์จที่จำกัด อายุการใช้งานของแบตเตอรี่และจำนวนรอบของการชาร์จไฟใหม่จะแตกต่างกันไปตามการใช้งานและการตั้งค่า

เปิดหรือปิดเครื่องเล่น

- กด ▶II ค้างไว้จนกว่าสัญญาณไฟสีเขียวหรือสีแดงจะสว่างขึ้น
  - ↳ **เปิดเครื่อง**: สัญญาณไฟสีเขียวจะสว่างขึ้น เริ่มต้นการเล่นเพลง
  - ↳ **ปิดเครื่อง**: สัญญาณไฟสีแดงจะสว่างขึ้น มีเสียงบี๊พหนึ่งครั้ง

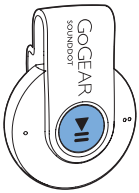

การสแตนด์บายและการปิดเครื่องแบบอัตโนมัติ

เครื่องเล่นมีคุณสมบัติสแตนด์บายและปิดเครื่องอัตโนมัติ ซึ่งช่วยให้ประหยัดพลังงานแบตเตอรี่ หลังจากอยู่ในโหมดพัก 5 นาที (ไม่มีการเล่นเพลง ไม่มีการกดปุ่มใดๆ) เครื่องเล่นจะปิดการทำงาน

4 เล่นเพลง

ถ่ายโอนเพลงไปยังเครื่องเล่น

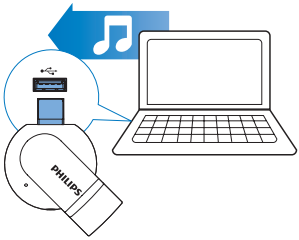

คุณสามารถถ่ายโอนเพลงจากไลบรารีสื่อคอมพิวเตอร์ของคุณไปยัง SOUNDDOT ตามวิธีการต่อไปนี้:

- ลากและวางไฟล์เพลงใน Windows Explorer;
- การซิงค์ผ่าน Philips Songbird (โปรดดูที่ 'ซิงค์กับไลบรารีเพลง PC ผ่าน Philips Songbird' ในหน้า 13)

ในการลากและวางไฟล์เพลงใน Windows Explorer

1 เชื่อมต่อ **SOUNDDOT** เข้ากับ PC

2 บน PC ให้คลิก **คอมพิวเตอร์ของฉัน** หรือ **คอมพิวเตอร์**
   - ลากและวางไฟล์เพลงจาก PC ไปที่ SOUNDDOT

เล่นเพลง

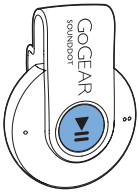

1 ตรวจดูว่าคุณได้เปิดเครื่องเล่นแล้ว (โปรดดูที่ 'เปิดหรือปิดเครื่องเล่น' ในหน้า 10)
   ↳ สัญญาณไฟสีเขียวสว่างขึ้น เริ่มต้นการเล่นเพลง
   ↳ ระหว่างการเล่นเพลง สัญญาณไฟสีเขียวจะกะพริบเป็นระยะ

2 กด ▶II เพื่อหยุดชั่วคราวหรือเล่นต่อ

ค้นหาเพลง

- กด ● / ●● ค้างไว้เพื่อข้ามไปที่เพลงก่อนหน้าหรือถัดไป
   ↳ มีเสียงบี๊พหนึ่งครั้ง

เปลี่ยนระดับเสียง

- กด ● / ●●
   ↳ ระหว่างการเล่นเพลง คุณจะได้ยินการเปลี่ยนแปลงของระดับเสียง

เปิดหรือปิดการเล่นสุ่ม

1 ระหว่างการเล่นเพลง กด ▶II สองครั้ง

↳ คุณจะได้ยินเสียงบี๊พสองครั้ง สัญญาณไฟสีเขียวกะพริบสองครั้งเป็นระยะ

↳ การเล่นเพลงแบบสุ่ม

2 ในการปิดการเล่นเพลงแบบสุ่ม กด ▶II สองครั้งอีกครั้ง

↳ คุณจะได้ยินเสียงบี๊พหนึ่งครั้ง สัญญาณไฟสีเขียวกะพริบหนึ่งครั้งเป็นระยะ

↳ การเล่นเพลงเรียงตามลำดับ

5 ซิงค์กับไลบรารีเพลง PC ผ่าน Philips Songbird

ด้วย **Philips Songbird**, คุณสามารถทำสิ่งเหล่านี้:

- จัดการคอลเลคชันเพลงของคุณบน PC;
- ซิงค์ **SOUNDDOT** กับไลบรารีเพลงของ PC;
- ลงทะเบียน **SOUNDDOT** ที่ www.philips.com/welcome;
- อัพเดตเฟิร์มแวร์ของ SOUNDDOT (โปรดดูที่ 'อัพเดตเฟิร์มแวร์ผ่าน Philips Songbird' ในหน้า 17);
- ซ่อม SOUNDDOT (โปรดดูที่ 'การซ่อมแซมเครื่องเล่นผ่าน Philips Songbird' ในหน้า 18)

ติดตั้ง Philips Songbird บน PC ของคุณ

ดาวน์โหลด Philips Songbirdไปที่ PC ของคุณ

1 เชื่อมต่อ PC ของคุณไปยังอินเตอร์เน็ต

2 จาก www. philips.com/Songbird หรือ www. philips.com/support ดาวน์โหลด **Philips Songbird**

ติดตั้ง Philips Songbirdบน PC ของคุณ

1 ดับเบิลคลิกที่ไฟล์ downloaded .exe ของ **Philips Songbird**
   ↳ หน้าจอป๊อปอัพจะแสดงขึ้น

2 เลือกภาษาและประเทศของคุณ

3 ทำตามคำแนะนำบนหน้าจอเพื่อติดตั้งให้เสร็จสมบูรณ์

หมายเหตุ

- ในการติดตั้ง คุณต้องเห็นด้วยกับเงื่อนไขสิทธิ์การใช้งาน

การเลือกไฟล์เพลงจาก PC

การตั้งค่าโฟลเดอร์ตรวจสอบ

สร้างโฟลเดอร์กลาง

คุณสามารถเพิ่มไฟล์เพลงทั้งหมดไปยังไลบรารีโดยอัตโนมัติเมื่อคัดลอกไฟล์เหล่านั้นไปยังโฟลเดอร์ ขอแนะนำให้สร้างโฟลเดอร์กลาง ใน **Philips Songbird**, ตั้งค่าโฟลเดอร์กลางเป็นโฟลเดอร์ตรวจสอบ ในแต่ละครั้งที่คุณเริ่มต้น **Philips Songbird** เพลงต่างๆ จะถูกเพิ่มไปยัง/ถูกลบออกจาก **Philips Songbird** เนื่องจากเพลงเหล่านั้นอยู่ในโฟลเดอร์กลาง

บน PC ให้สร้างโฟลเดอร์กลางเพื่อบันทึกไฟล์เพลงทั้งหมด เช่น D:\Songbird media

การเริ่มต้นครั้งแรก

การเริ่มต้นครั้งแรกของคุณ **Philips Songbird** บน PC ให้ทำตามขั้นตอนเมื่อพรอมท์เพื่ออิมพอร์ตไฟล์สื่อที่มีอยู่ไปที่ **Philips Songbird**:

- เลือกโฟลเดอร์สื่อ iTunes เพื่ออิมพอร์ตไลบรารี iTunes ที่มี;
- เลือกโฟลเดอร์กลางเพื่อค้นหาและอิมพอร์ตไฟล์เพลงที่มีอยู่

↳ โฟลเดอร์กลางถูกตั้งเป็นโฟลเดอร์ตรวจสอบของ Philips Songbird

ตั้งค่าโฟลเดอร์สื่อ iTunes

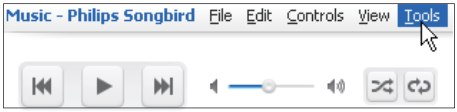

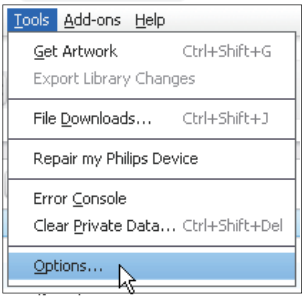

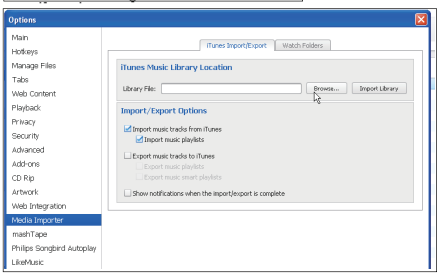

1 ใน Philips Songbird, ไปที่ Tools (เครื่องมือ) > Options...(ตัวเลือก)

2 เลือก Media Importer (เครื่องมืออิมพอร์ตสื่อ), จากนั้นแท็บ iTunes Importer (เครื่องมืออิมพอร์ต iTunes)

3 ตรวจสอบที่ตั้งไลบรารีและตัวเลือก

4 คลิกปุ่ม Import Library (อิมพอร์ตไลบรารี) ถัดจากที่ตั้งไลบรารี

↳ ซอฟต์แวร์จะอิมพอร์ตไลบรารี iTunes ลงใน Philips Songbird

การตั้งค่าโฟลเดอร์ตรวจสอบ

ใน Philips Songbird, ให้ตั้งค่าโฟลเดอร์ตรวจสอบดังนี้:

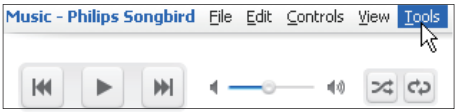

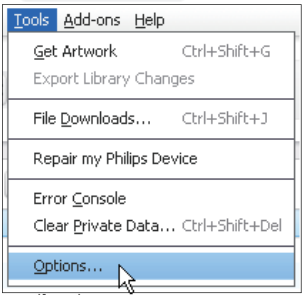

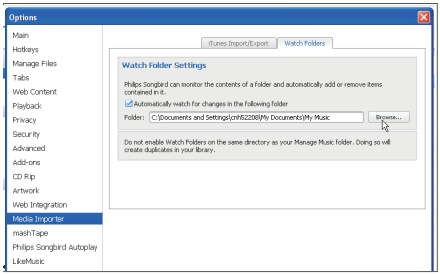

1 เลือก Tools (เครื่องมือ) > Options (ตัวเลือก)

2 ใน Options (ตัวเลือก), เลือก Media Importer (เครื่องมืออิมพอร์ตสื่อ) จากนั้นเลือกแท็บ Watch Folders (โฟลเดอร์ตรวจสอบ)

3 ใน Watch Folders (โฟลเดอร์ตรวจสอบ), ทำเครื่องหมายที่กล่องทำเครื่องหมายตามที่แสดง

4 คลิก Browse (เลือก) และเลือกโฟลเดอร์กลาง (เช่น D:\Songbird media) เป็นโฟลเดอร์ตรวจสอบ

↳ ใน Philips Songbird ไฟล์สื่อจะถูกเพิ่มหรือลบเมื่อไฟล์เหล่านั้นอยู่ในโฟลเดอร์เพลงกลาง

อิมพอร์ตไฟล์สื่อ

ใน Philips Songbird,

- ไปที่ File (ไฟล์) > Import Media (อิมพอร์ตสื่อ) เพื่อเลือกโฟลเดอร์บน PC
  ↳ ไฟล์เพลงถูกเพิ่มไปที่ Library (ไลบรารี)

การซิงค์เครื่องเล่นกับ Philips Songbird

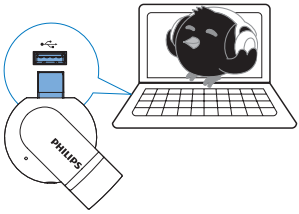

1 บน PC ให้เริ่มต้น Philips Songbird

2 เชื่อมต่อเครื่องเล่นกับ PC
  ↳ ใน Philips Songbird, เครื่องเล่นจะปรากฏขึ้นเมื่อ PC จดจำเครื่องเล่นได้

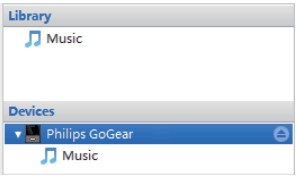

การเลือกซิงค์อัตโนมัติหรือซิงค์ด้วยตนเอง

เมื่อคุณเชื่อมต่อเครื่องเล่นกับ Philips Songbird เป็นครั้งแรก ให้เปิดใช้งานเครื่องเล่นเมื่อพรอมท์ เครื่องเล่นจะซิงค์กับ Philips Songbird โดยอัตโนมัติ หากคุณไม่ได้เลือกซิงค์อัตโนมัติไว้ ให้ใช้การซิงค์ด้วยตนเอง

ในการเลือกวิธีการซิงค์อัตโนมัติหรือซิงค์ด้วยตนเอง

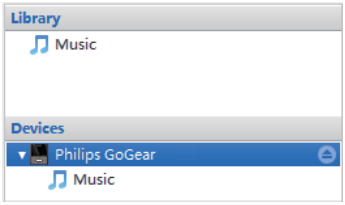

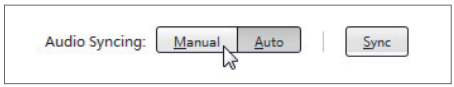

1 เลือกเครื่องเล่นใน Devices (อุปกรณ์)
  ↳ หน้าจอป๊อปอัพจะแสดงขึ้น

2 ในหน้าจอป๊อปอัพ ให้เลือก **ด้วยตนเอง** (ด้วยตนเอง) หรือ Auto (อัตโนมัติ)

3 คลิก Apply (ใช้) เพื่อยืนยันการเลือก

การซิงค์อัตโนมัติ

- หากคุณเลือกซิงค์อัตโนมัติไว้ การซิงค์จะเริ่มต้นขึ้นโดยอัตโนมัติ เมื่อคุณเชื่อมต่อเครื่องเล่นเข้ากับ PC
- หรือ เลือกเครื่องเล่นใน Devices (อุปกรณ์) และคลิก Sync (ซิงค์)

การซิงค์ด้วยตนเอง

ในการถ่ายโอนไฟล์สื่อที่เลือกไว้ด้วยตนเอง

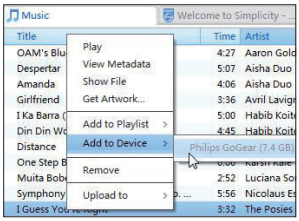

1 ในหน้าเนื้อหา คลิกขวาบนไฟล์สื่อที่เลือก

2 เลือก **Add to Device** (เพิ่มไปยังอุปกรณ์) > SOUNDDOT

↳ ไฟล์ที่เลือกถูกถ่ายโอนไปยัง SOUNDDOT

เคล็ดลับ

- ในการเลือกไฟล์หลายไฟล์พร้อมๆ กัน ให้กดปุ่ม **Ctrl** ค้างไว้ขณะที่คุณคลิกตัวเลือก

6 อัพเดตเฟิร์มแวร์ผ่าน Philips Songbird

SOUNDDOT ถูกควบคุมโดยโปรแกรมภายในเรียกว่า เฟิร์มแวร์ เฟิร์มแวร์เวอร์ชันใหม่กว่าอาจออกมาหลังจากที่คุณซื้อ SOUNDDOT
ด้วย Philips Songbird คุณสามารถตรวจสอบและติดตั้งการอัพเดตเฟิร์มแวร์สำหรับ SOUNDDOT ผ่านอินเตอร์เน็ต

เคล็ดลับ

- ไฟล์เพลงของคุณจะไม่ได้รับผลกระทบจากการอัพเดตเฟิร์มแวร์

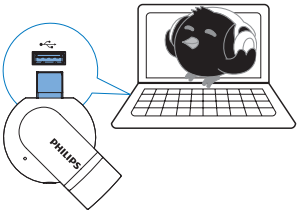

1 ตรวจสอบว่าคุณได้เชื่อมต่อ PCกับอินเตอร์เน็ตแล้ว

2 เชื่อมต่อ SOUNDDOT เข้ากับ PC

3 บน PC ให้เริ่มต้น Philips Songbird
   - หากจำเป็น ให้คลิก Start (เริ่ม) > Programs (โปรแกรม) > Philips > Philips Songbird

4 คลิก SOUNDDOT ในหน้าต่างเครื่องเล่น จากนั้นเลือก Tools (เครื่องมือ) > Check for updated firmware (ตรวจสอบเฟิร์มแวร์ที่อัพเดต) ในหน้าต่างป๊อปอัพ
   ↳ Philips Songbird ตรวจสอบการอัพเดตจากอินเตอร์เน็ต

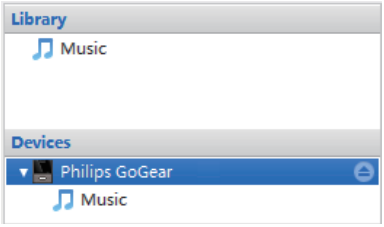

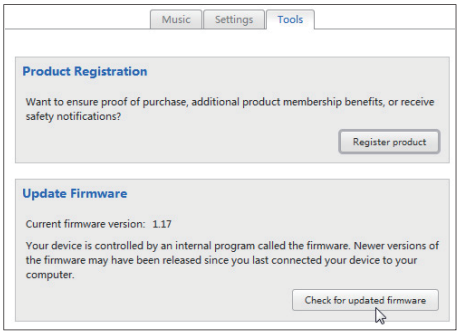

5 ปฏิบัติตามคำแนะนำที่ปรากฏบนหน้าจอ
   ↳ การดาวน์โหลดและการติดตั้งการอัพเดตเฟิร์มแวร์จะเริ่มโดยอัตโนมัติ
   ↳ SOUNDDOT จะรีสตาร์ทเครื่อง ภายหลังจากการอัพเดตเฟิร์มแวร์และพร้อมสำหรับการเล่นอีกครั้ง

หมายเหตุ

- รอจนกระทั่งการอัพเดตเสร็จสมบูรณ์ จากนั้นยกเลิกการเชื่อมต่อ SOUNDDOT จากคอมพิวเตอร์

7 การซ่อมแซมเครื่องเล่นผ่าน Philips Songbird

หาก SOUNDDOT ทำงานผิดปกติหรือจอแสดงผลค้าง คุณสามารถรีเซ็ตเครื่องได้โดยข้อมูลไม่สูญหาย:

ในการรีเซ็ต SOUNDDOT

- ให้เสียบปลายปากกาหรือวัตถุอื่น ลงในช่องรีเซ็ตที่อยู่ตรงฐานของ SOUNDDOT กดค้างไว้จนกว่าเครื่องเล่นจะปิด

หากคุณไม่สามารถรีเซ็ตเครื่องเล่นได้ ให้ซ่อมแซมเครื่องเล่นผ่านPhilips Songbird:

1 บน PC ของคุณ ให้เริ่มต้น **Philips Songbird**
   - หาก PC ของคุณใช้ Windows 7 ให้เริ่มต้น **Philips Songbird** เป็นผู้ดูแลระบบ คลิกขวา **Philips Songbird** และเลือก เรียกใช้ในฐานะผู้ดูแล

2 ใน **Philips Songbird**,

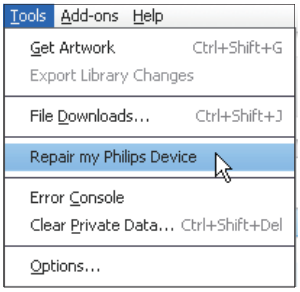

   - เลือก **Tools** (เครื่องมือ) > **Repair my Philips Device** (ซ่อมแซมอุปกรณ์ Philips ของฉัน)
   - เลือก **SOUNDDOT** ในรายการแบบป๊อปอัพ

3 เชื่อมต่อเครื่องเล่นกับ PC
   - **ตรวจสอบให้แน่ใจว่าคุณได้ทำตามคำแนะนำบนหน้าจอ ในการเชื่อมต่อเครื่องเล่นไปยัง PC**

4 ทำตามคำแนะนำที่ปรากฏบนหน้าจอเพื่อซ่อมแซมให้เสร็จสมบูรณ์

8 ข้อมูลทางเทคนิค

เปิด/ปิด

- แหล่งจ่ายไฟ: แบตเตอรี่ภายใน 110 mAh Li-ion polymer แบบชาร์จได้
- เวลาเล่น[1]
  เสียง (.mp3): นานถึง 6 ชั่วโมง
- ชาร์จไฟได้รวดเร็ว: ใช้เวลาชาร์จ 6 นาที สำหรับการเล่น 60 นาที

ซอฟต์แวร์

- Philips Songbird: ใช้ในกา รอัพเดตเฟิร์มแวร์และถ่ายโอนเพลง

การเชื่อมต่อ

- หูฟัง 3.5 มม.
- USB 2.0 ความเร็วสูง

เสียง

- การแยกช่อง: 45dB
- การตอบสนองต่อความถี่: 20-18,000 Hz
- กำลังเอาต์พุต: 2 x 2.4 mW
- อัตราส่วนสัญญาณต่อการรบกวน: > 84 dB

การเล่นเสียง

รูปแบบที่รองรับ:

- MP3
  8-320 kbps และ VBR
  อัตราการสุ่มตัวอย่าง: 8, 11.025, 16, 22.050, 32, 44.1, 48 kHz
- WMA (ไม่มีการปกป้องสิทธิ์)
  อัตราบิต: 5-320 kbps
  อัตราการสุ่มตัวอย่าง: 8, 11.025, 16, 22.050, 32, 44.1, 48 kHz
- WAV

สื่อจัดเก็บข้อมูล

ความจุหน่วยความจำภายใน[2]:

- SA4DOT02 2 GB NAND Flash
- SA4DOT04 4 GB NAND Flash
- SA4DOT08 8 GB NAND Flash

ถ่ายโอนสื่อ[3]

- Windows Explorer (ลากและวาง)
- Songbird (ซิงค์)

หมายเหตุ

- ข้อมูลจำเพาะอาจเปลี่ยนแปลงได้โดยไม่ต้องแจ้งให้ทราบล่วงหน้า
- [1] แบตเตอรี่แบบชาร์จได้มีจำนวนรอบของการชาร์จที่จำกัด อายุการใช้งานของแบตเตอรี่และจำนวนรอบของการชาร์จไฟใหม่จะแตกต่างกันไปตามการใช้งานและการตั้งค่า
- [2] 1 GB = 1 พันล้านไบต์; พื้นที่จัดเก็บจะน้อยกว่า ความจุหน่วยความจำอาจไม่สามารถใช้งานได้ทั้งหมดเนื่องจากมีการสงวนหน่วยความจำบางส่วนไว้สำหรับระบบเครื่องเล่น ความจุของการจัดเก็บคำนวณโดยอ้างอิงจากเพลงที่มีความยาว 4 นาที และใช้การเข้ารหัสแบบ MP3 128-kbps
- [3] ความเร็วในการถ่ายโอนขึ้นอยู่กับระบบปฏิบัติการและการกำหนดค่าซอฟต์แวร์ของคุณ

ข้อกำหนดของ PC

- Windows® XP (SP3 หรือสูงกว่า) / Vista / 7
- Pentium III 800 MHz processor หรือสูงกว่า
- 512 MB RAM
- พื้นที่บนฮาร์ดดิสก์ 500 MB
- การเชื่อมต่ออินเตอร์เน็ต
- Windows® Internet Explorer 6.0 หรือใหม่กว่า
- ไดรฟ์ CD-ROM
- พอร์ต USB

Specifications are subject to change without notice
© 2012 Koninklijke Philips Electronics N.V.
All rights reserved.

SA4DOT_37_UM_V1.1 wk1207.3